

Instructiuni de utilizare a programului WizAplic2. (Vers2.0) (modulul FAZ)

Cap I.

Accesul in aplicatie

1. Se ruleaza WizAplic2.EXE din calea unde a fost instalat (C:\WIZAPLIC2\WizAplic2.EXE)
2. Programul va cere identificarea pentru a permite accesul

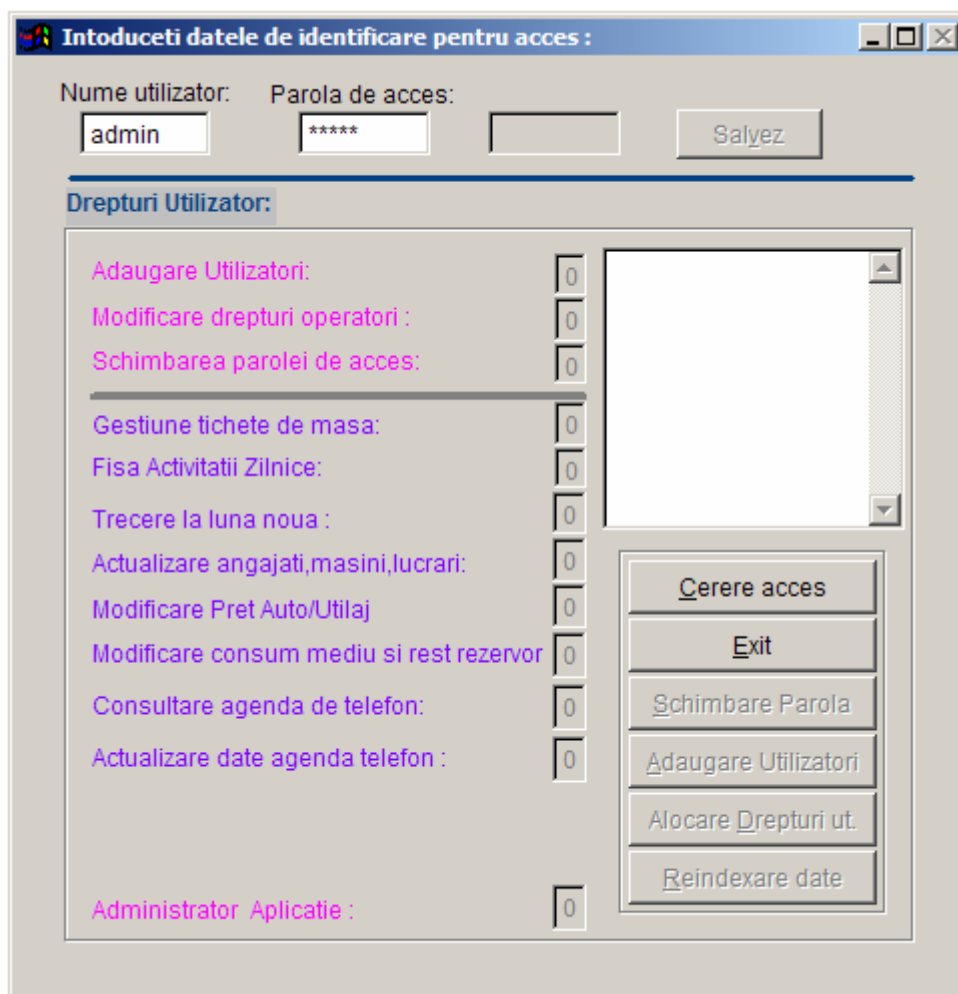

Initial se vor introduce Nume utilizator **ADMIN** si parola de acces **12345** .

Atentie : *Se recomanda schimbarea parolei inca de la prima utilizare.*

3. Se apasa butonul **Cerere acces** , si butonul **Exit** va deveni **Acces Permis**

In functie de gradul de acces vor fi active butoanele:

- **Schimbare Parola** – unde va puteti schimba parola (se cere reconfirmare)
- **Adaugare Utilizatori** – se pot adauga noi utilizatori (care initial primesc drepturile utilizatorului care i-a creat)
- **Alocare Drepturi ut.** – se pot configura drepturile de acces la resursele aplicatiei ale utilizatorilor
- **Reindexare date** – este o operatie de intretinere a bazei de date care se recomanda a fi efectuata periodic

4. Dupa apasarea butonului **Acces Permis** veti avea acces in aplicatie in functie de drepturile dvs. de acces.

Capl.

Configurarea pentru utilizare

! Foarte important pentru a putea utiliza corect aplicatia !

...este sa incarcati prima data datele despre conducatorii auto, lucrari si mijloace auto ...

Pentru initializare si incarcarea datelor despre conducatori auto, lucrari si mijloace auto se foloseste meniul *Fisa Activitatii Zilnice*

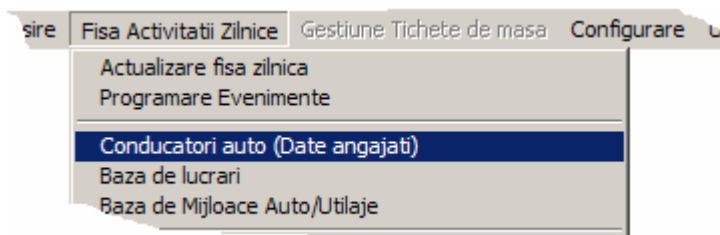

a) Se alege din meniu optiunea *Fisa Activitatii Zilnice* ->*Conducatori Auto (Date Angajati)*
Va apare formularul de mai jos:

Pentru a adauga un angajat se apasa butonul [Adaug], se introduc datele conducatorului auto si se apasa butonul [Salvez].

Atentie daca nu bifati obtiunea [Conducator AUTO] el nu va putea fi selectat in FAZ
Angajatul adaugat va apare in lista *Angajati*.

- Angajat: (Label)
- Nr crt.: 4
- Cnp: 285122565472
- Nume: Musat
- Prenume: Ioana
- Sector: 1
- Conducator AUTO

At the bottom of the form, there are two rows of buttons: 'Adaug', 'Modific', 'Sterg' and 'Salvez', 'Renunt', 'Iesire'.

Pentru modificarea datelor unui angajat se alege cu mouse-ul din lista *Angajati* se apasa butonul [Modific] se corecteaza datele si se apasa butonul [Salvez]

Dupa ce toti conducatorii auto au fost introdusi in catalog se apasa butonul [Iesire] pentru a reveni la meniul aplicatiei.

Atentie daca NU este bifata obtiunea [Conducatoe AUTO] persoana NU va putea fi selectata in introducerea date in fisa auto zilnica.

b) Din meniul *Fisa Activitatii Zilnice* ->*Baza de lucrari* se va apela formularul pentru gestionarea lucrarilor pentru care se executa transport sau lucrari specifice cu utilaje.

- Lucrare: 2
- Denumire: NEPRECIZATA

Below the form is a table with the following data:

lucrare	denumire
2	NEPRECIZATA
3	Constructie ANL

To the right of the table, there are four buttons: 'Adaugare', 'Salvare', 'Stergere', and 'Iesire'.

Implicit exista in catalog lucrare **Neprecizata** dar dvs. puteti adauga cate lucrari doriti pentru a putea evidenta costul transportului si a utilajelor folosite pe anumite lucrari , precum si valoarea acestor costuri.

Pentru adaugarea unei noi lucrari in catalog se apasa butonul [Adaug], se introduce denumirea lucrarii si se apasa butonul [Salvare]

Toate drepturile rezervate pentru SC Wiz Soft SRL Fagaras

(c) 2002—2014

Se apasa butonul [Iesire] pentru a reveni la meniul aplicatiei.

! Atentie ! Introduceti cu atentie denumirea lucrarii pentru ca nu o puteti modifica, pentru modificare se sterge si adauga din nou.

c) Din meniul *Fisa Activitatii Zilnice* ->*Baza de mijloace Auto/Utilaje* se va apela formularul pentru gestionarea mijloacelor de transport si utilaje.

nr_auto	marca
2BV2777	DACIA
BV07DPX	MANN
BV10UPO	IVECO-CIFA
BV554	IVECO
TR1	TRACTOR U650

Mijloace AUTO

Nr auto:

Marca:

Grupa:

Valoare: Lei/Km

Consum motor principal: l/100Km

Consum motor auxiliar sau accesorii : l/Ora

Rest in rezervor la inceput de luna : Litri

Scos din uz

Adaug Modific Sterg

Salvez Renunt Iesire

(c) Wiz Soft SRL Fagaras

Pentru a adauga un mijloc de transport (sau utilaj) se apasa butonul [Adaug] , se introduc datele si se apasa butonul [Salvez].

Pentru modificarea datelor unui mijloc de transport (sau utilaj) se alege cu mouse-ul, articolul dorit, din gridul cu autovehicole se apasa butonul [Modific] se corectea datele si se apasa butonul [Salvez]

Atentie accesul la unele date poate fi restrictionat din drepturile cu care un utilizator este privilegiat.

Se apasa butonul [Iesire] pentru a reveni la meniul aplicatiei.

c) Din meniul *Fisa Activitatii Zilnice* ->*Catalog Trasee* se va apela formularul pentru gestionarea traseelor prestabilite de deplasare.

Trasee :

Cod:

Denumire:

Traseu transport (bifat) / Utilaj (nebifat)

Adaugare Modificare Cautare Iesire

|<< < > >>|

(c) Wiz Soft SRL Fagaras

Apasand butonul [Adaugare] se poate introduce un nou traseu (un drum pe care se defasoara in mod uzual curse).

Se introduce apoi denumirea traseului, se bifeaza daca este un traseu de transport , sau nu se bifeaza daca acest traseu este pentru utilaje si se apasa butonul [Salvez].

Pentru a modifica denumirea sau tipul unui traseu se apasa butonul [Modificare] se modifica datele corespunzator si se apasa butonul [Salvez].

Pentru a identifica un traseu existent se apasa butonul [Cautare] si apoi cu combinatia de taste [Alt]+E+F se poate introduce o valoare cautata spre a fi identificata. Pentru a incheia cautarea se apasa tasta [Esc].

d) Dupa ce au fost introduse traseele uzuale in catalog este necesar sa se adauge localitatile (sau punctele de reper) pe aceste trasee. Pentru aceasta din meniul *Fisa Activitatii Zilnice* ->*Catalog distante pe trasee* se va apela formularul pentru gestionarea distantelor pe categorii pe traseele prestabilite de deplasare.

Nr	Localitate	Km I	Km II	Km III	Km IV	Km V	Km VI
0	BRASOV (SEDIUL D.S.)						
1	GHIMBAV	6	0	4	0	0	0
2	CODLEA	7	0	0	0	0	0
3	VLADENI	3	2	2	4		
4	PERSANI	8	3	3	3	0	0
5	SERCAIA	4	0	2	2	0	0
6	MANDRA	5	0	2	0	0	0
7	FAGARAS	5	0	2	0	0	0
8	BECLEAN	3	0	1	0	0	0
9	DRIDIF	3	0	1	0	0	0
10	VOILA	2	0	0	1	0	0

Pentru adaugarea localitatilor (sau a punctelor de reper) pe un traseu se incepe cu punctul de plecare (exemplu sediul societatii) se selecteaza traseul dorit din lista de trasee disponibile (adaugate la punctul anterior) se introduce in casuta Nr. codul 0 (zero) , in casuta Localitate , denumirea punctului de plecare si se apasa butonul [Adauga]. Apoi se introduce numarul 1 , denumirea primului reper pe traseu , distantele pe categorii de drum si se apasa butonul [Adauga] . Se procedeaza in mod similar, incrementand codul si introducand distantele dintre localitati pana se ajunge la destinatia dorita.

Pentru a modifica o inregistrare din catalog, se selecteaza prin click din grid-ul cu localitatile, datele sunt aduse in campurile pentru modificare, datele se modifica (dupa cum se doreste) si se apasa butonul [Modifica] pentru salvare.

Similar pentru a sterge un reper din traseu se selecteaza din grid si se apasa butonul [Sterge]

Atentie: daca stergeti un reper din traseu trebuie sa modificati distanta intre reperul precedent si cel urmator.

Exemplu de completare catalog :

Cod	Denumire	km reali	categoria	I	II	III	IV	V	VI	Total	Total Cumulat
0	Brasov										
1	Ghimbav			6	0	4	0	0	0	10	10
2	Codlea			7	0	0	0	0	0	7	17
3	Vladeni			3	2	2	4	0	0	11	28

Conform exemplului intre Brasov si Valdeni sunt 28 Km, intre Codlea si Valdeni 11, intre Ghimbav si Valdeni 18 etc.

Pentru adaugarea de noi inregistrari se apasa butonul [Adaugare] apoi se introduc datele de pe foaia (foile de parcurs) pentru fiecare autovehicol.

Se alege tipul de activitate , transport sau utilaje (pt. utilaje consumul se raporteaza la ora de functionare),numarul foii de parcurs, data documentului, autovehicolul, conducatorul auto , lucrarea efectuata. Daca se introduc indecsii de initial si final aplicatia calculeaza km (sau ore) efectivii se introduce combustibilul alimentat ,apoi se apasa butonul [Salvare] pentru inregistrarea datelor. La apasarea butonului [Salvare] aplicatia apeleaza formularul pentru distribuirea km (ore) pe categorii.

Explicatie	Km I	Km II	Km III	Km IV	Km V	Km VI
BRASOV (SEDIUL D.S.) - VOILA	46	5	17	10	0	0
VOILA - BRASOV (SEDIUL D.S.)	46	5	17	10	0	0
BRASOV-LOCAL	0	80	0	0	10	0

Traseu: DN1 (spre SIBIU)
Plecare: BRASOV (SEDIUL D.S.)
Sosire: VOILA (1 10)

Consumuri suplimentare:
 1.Motor(2) ore: 6.00 Normat: 5.85 l/Ora Suplimentar (I): 35.10 l
 2.Incarcatura transportata: 0.00 Tone Suplimentar (II): 0.00 l

Kilometri:
 Efectiv: 46 5 17 10 0 0 Total: 78
 Coef.echiv. I :0.90 II :1.00 III:1.10 IV :1.20 V:1.40 VI:1.60
 Echivalent: 41.40 5.00 18.70 12.00 0.00 0.00 Total: 77.10

Total-> Efectiv de realizat: 246 Realizat: 246 Echivalent: 248.20 OK!

Pentru adaugarea detaliilor (km/ore pe categorii) putem introduce traseul in campul explicatie si distanta parcursa pe categorii de drumuri , apoi apasam butonul [Adauga]

sau

pentru preluarea datelor din catalogul existent selectam din lista **Traseu:** traseul pe care s-a desfasurat cursa, selectam din lista **Plecare:** punctul de plecare si din lista **Sosire:** punctul de sosire.

Apasam apoi butonul [->Calcul<-], aplicatia la introduce in campul **Explicatie:** Punctul de plecare-Punctul de sosire , si in casutele pentru distantele pe categorii de drum vor fi introduse distantele (orele) pe categorii in functie de traseul ales si reperele din traseu si valorile prestabilite din catalog. Apasam butonul [Adauga] pentru a adauga detaliul cursei. Procedam in mod similar pana epuizam traseul.

Pentru a modifica o inregistrare din catalog, se selecteaza detaliul prin click din grid, datele sunt aduse in campurile pentru modificare, datele se modifica (dupa cum se doreste) si se apasa butonul [Modifica] pentru salvare.

Similar pentru a sterge un detaliu se selecteaza din grid si se apasa butonul [Sterge]

Deasemenea introducand **incarcatura transportata** se va face corectia consumului de carburant in functie de incarcatura transportata.

Exemplu:

Presupunem ca intr-o foaie un atovehiocol a parcurs distanta Predeal – Ghimbav , si din cauza ca in catalogul nostru nu avem introdus DN1 de la Predeal la Ghimbav , vom selecta **DN1 (spre Predeal)** si vom adauga ruta Predeal – Brasov si apoi vom selecta **DN1 (spre SIBIU)** si vom adauga rura Brasov-Ghimbav.

Cand totalul efectiv declarat este egal cu cel din detalii butonul de salvare va deveni [Ok !] (din [Diferenta !] si apasandu-l se va efectua salvarea datelor.

Summary bar showing: Echivalent: 41.40, 5.00, 18.70, 12.00, 0.00, 0.00, 77.10, Sterge. Total -> Efectiv de realizat: 246, Realizat: 246, Echivalent: 248.20, OK!

In cazul in care totalul efectiv declarat in formularul principal al fisei auto zilnice (dupa contorul autovehicolului) difera de cel din detalii butonul de salvare (dreapta jos) va arata [Diferenta!] si aceasta diferenta se poate corecta introducand o corectie manuala (adaugand detalii de corectie) sau daca se apasa butonul de salvare cu diferenta aplicatia va putea introduce o corectie automata daca se confirma acest lucru.

Table of kilometers:

Explicatie	Km I	Km II	Km III	Km IV	Km V	Km VI
BRASOV (SEDIUL D.S.) - VOILA	46	5	17	10	0	0
VOILA - BRASOV (SEDIUL D.S.)	46	5	17	10	0	0
BRASOV-LOCAL	0	80	0	0	8	0

Summary bar: Total -> Efectiv de realizat: 246, Realizat: 244, Echivalent: 245.40, Diferenta!

La parasirea formularului detalii sistemul calculeaza combustibilul consumat (in functie de consumul normal al autovehicolului si km/ore echivalent).

! ATENTIE ! Se recomanda introducerea cronologica a foilor de parcurs de la cea mai veche la cea curenta, pentru ca atunci la introducerea datelor aplicatia furnizeaza indecsul vechi din baza de date si se poate controla corectitudinea intocmirii foilor de parcurs si a restului din rezervor.

Pentru modificarea datelor unei inregistrari se alege cu mouse-ul, din grid inregistrarea dorita, se apasa butonul [Modificare] se corecteaza datele si se apasa butonul [Salvare].

Pentru stergerea datelor unei inregistrari se alege cu mouse-ul, din grid inregistrarea dorita, se apasa butonul [Stergere] si se confirma operatia.

Aplicatia va recalcula automat tot istoricul restului in rezervor pentru autovehicolul pentru care s-a realizat o modificare sau stergerea unei pozitii.

Toate drepturile rezervate pentru SC Wiz Soft SRL Fagaras

(c) 2002—2014

Pentru a introduce/modifica piesele de schimb scoase pe o foaie de parcurs, dupa salvarea inregistrarii se alege aceasta din grid si se apasa butonul **[Piese]**.

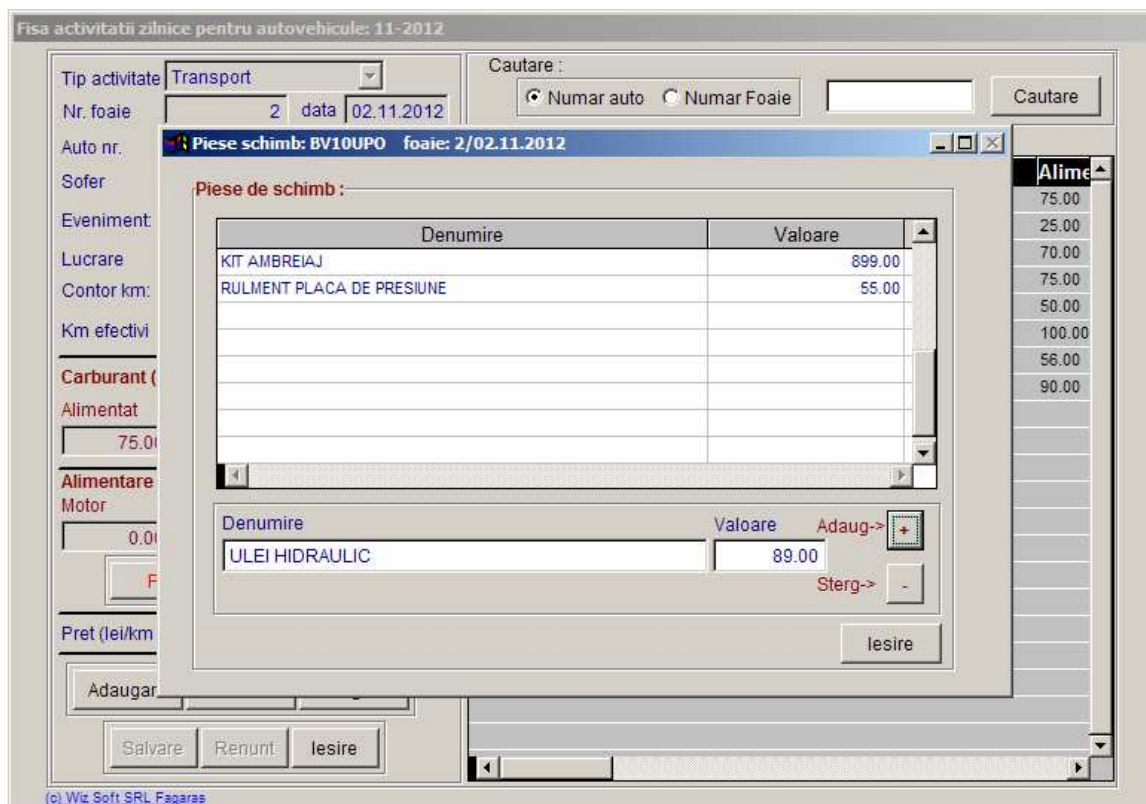

Pentru a adauga o piesa se introduc denumirea si valoarea in campurile corespunzatoare si se apasa butonul **[+]**
 Pentru a sterge o piesa se selecteaza in grid si se apasa butonul **[-]** al formularului.
 Pentru a parasi formularul si a reveni la formularul anterior se apasa butonul **[Iesire]**.

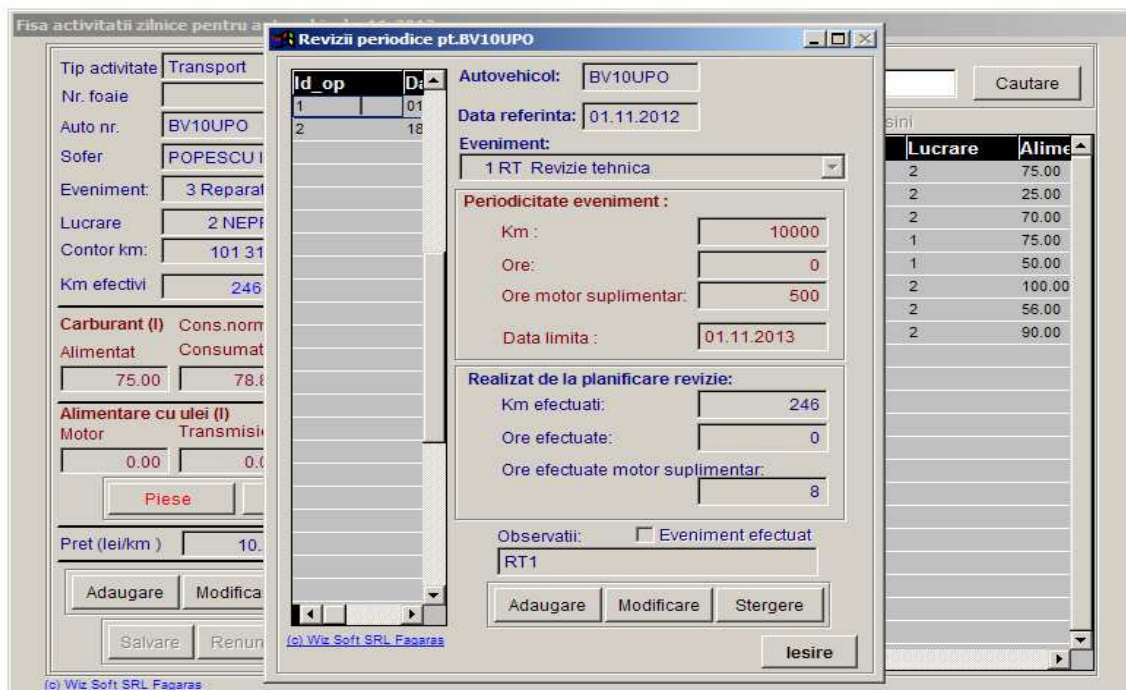

Pentru a introduce/modifica evenimente programabile, dupa salvarea inregistrarii se alege aceasta din grid si se apasa butonul **[Revizii]**.

OBS.

Reviziile de pot gestiona si din formularul special dar se recomanda folosirea formularului *Actualizare Fisa Zilnica*.

Pentru adaugarea de noi inregistrari se apasa butonul [Adaugare] apoi se introduc datele pentru urmatorul eveniment si se apasa butonul [Salvez] .

Pentru modificarea datelor unei inregistrari se alege cu mouse-ul, din grid inregistrarea dorita, se apasa butonul [Modificare] se corecteaza datele si se apasa butonul [Salvare].

Pentru stergerea datelor unei inregistrari se alege cu mouse-ul, din grid inregistrarea dorita, se apasa butonul [Stergere] si se confirma operatia.

In cazul in care un eveniment s-a efectuat se intra pe modificare se bifeaza obtiunea *Eveniment efectuat* si se salveaza. Aplicatia va va intreba daca doriti sa adaugati un alt eveniment de acelasi tip.

De exemplu daca s-a efectuat ITP intrati in modificare bifati obtiunea *Eveniment efectuat* si la salvare puteti introduce un nou ITP de care sistemul sa va aduca aminte peste 2 ani.

Pentru a parasi formularul si a reveni la formularul anterior se apasa butonul [Iesire].

Pentru a parasi formularul si a reveni la meniul aplicatiei se apasa butonul [Iesire].

Cap IV.

Modificare de preturi, verificare corelatii

In cazul in care dupa introducerea datelor este necesara corectia unor preturi pentru mijloacele de transport sau utilaje preturile vor fi corectate in formularul pentru gestionarea mijloacelor de transport si utilaje din meniul *Fisa Activitatii Zilnice* ->*Baza de mijloace Auto/Utilaje* .

Apoi se va alege din meniu obtiunea *Fisa Activitatii Zilnice* ->*Verificare corelatie preturi*

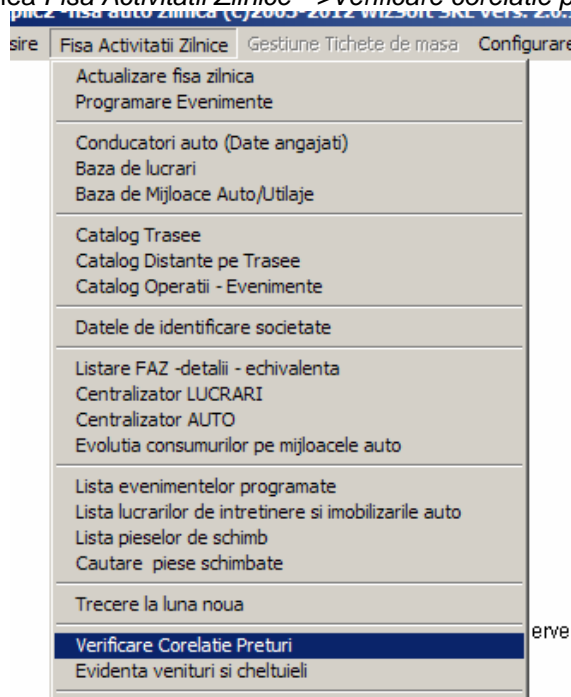

Aplicatia va verifica corectitudinea preturilor si va cere confirmare pentru corectie in cazul in care acest lucru se impune.

BU10UP0 / 01.11.2012 Lucrare: 1 lei/km(pontat): 18 != 10 lei/km(normat)
 Au fost detectate diferentele de pret afisate mai sus, doriti corectarea lor D/N? |

Cap. V.

Generare liste si centralizatoare

Aplicatia WizAplic dispune de un puternic instrument de centralizare a datelor putand fi generate o serie de liste si centralizatoare .

Din meniul *Fisa Activitatii Zilnice* ->*Listare FAZ -echivalenta* se pot genera situatii detaliate pe lucrarile efectuate Pentru aceasta se alege Anul si Luna , tipul de activitate, auto nr. (daca nu se selecteaza nici un autovehicol inseamna ca se vor analiza toate autovehicolele) si dupa alegerea tipului de centralizare prin apasarea butonului [Listare] se genereaza situatia dorita .

Report Designer - frtfaz1.frx - Page 1 - WizAplic2 - fisa auto zilnica (c)2003-2012 WizSoft SRL vers. 2.0.12a monopost

-0-0

FAZ AUTO
11 - 2012 Transport

Auto BV07DPX GEORGESCU VASILE
Data: Nr. document:
02.11.2012 2

Km pe categorii	I(0.90)		II(1.00)		III(1.10)		IV(1.20)		V(1.40)		VI(1.60)		Total:	
	Efect.	Echiv.	Efect.	Echiv.	Efect.	Echiv.	Efect.	Echiv.	Efect.	Echiv.	Efect.	Echiv.		
Traseu :														
FAGARAS - BECLEAN	0	0.00	0	0.00	0	0.00	1	1.20	0	0.00	3	4.80	4	6.00
BECLEAN - MANDRA	0	0.00	0	0.00	1	1.10	0	0.00	8	11.20	0	0.00	9	12.30
Total doc.:	13.00	18.30	5.00		91.50		90.00		9.78		105.22		13	18.30

03.11.2012 3

Km pe categorii	I(0.90)		II(1.00)		III(1.10)		IV(1.20)		V(1.40)		VI(1.60)		Total:	
	Efect.	Echiv.	Efect.	Echiv.	Efect.	Echiv.	Efect.	Echiv.	Efect.	Echiv.	Efect.	Echiv.		
Traseu :														
BRASOV (SEDIUL D.S.) - VOILA	46	41.40	5	5.00	17	18.70	10	12.00	0	0.00	0	0.00	78	77.10
VOILA - BRASOV (SEDIUL D.S.)	46	41.40	5	5.00	17	18.70	0	0.00	0	0.00	10	16.00	78	81.10
BRASOV (SEDIUL D.S.) -	38	34.20	5	5.00	15	16.50	9	10.80	0	0.00	0	0.00	67	66.50
FAGARAS - BRASOV (SEDIUL	38	34.20	5	5.00	15	16.50	9	10.80	0	0.00	0	0.00	67	66.50
LOCAL BV	0	0.00	0	0.00	0	0.00	6	7.20	0	0.00	0	0.00	6	7.20
Total doc.:	296.00	298.40	5.00		1492.00		56.00		68.90		92.32		296	298.40

Similar din meniul *Fisa Activitatii Zilnice* ->*Centralizator LUCRARI* se pot genera situatii pentru lucrarile efectuate

Report Designer - frtd1.frx - Page 1 - WizAplic2 -fisa auto zilnica (c)2003-2012 WizSoft SRL vers. 2.0.12a monopost

Page 1

-0-0
23.11.2012

CENTRALIZATOR LUCRARE
11-2012 Transport

		Km/Ore		Valoare	COMBUSTIBIL	
Lucrare		Km/Ore	Echivalent		Alimentat	Consumat
1	BV10UPO	IVECO-CIFA	305.00	306.90	3 145.72	125.00 93.51
Total pe lucrare:		305.00	306.90	3 145.72	125.00	93.51
		Km/Ore		Valoare	COMBUSTIBIL	
Lucrare		Km/Ore	Echivalent		Alimentat	Consumat
2	BV07DPX	NEPRECIZATA MANN	336.00	343.50	1 717.50	246.00 182.80
Total pe lucrare:		336.00	343.50	1 717.50	246.00	182.80
TOTAL GENERAL:		641.00	650.40	4 863.22	371.00	276.31

Lista se poate tipari prin apasarea iconitei cu simbolul *imprimantei* iar pentru a va intoarce in formularul de unde s-a generat aceasta fie apasati iconita cu simbolul *usita deschisa* fie apasand tasta ESC.

In mod similar din meniul *Fisa Activitatii Zilnice* ->*Centralizator AUTO* se pot genera situatii pe autovehicolele din baza de date iar din meniul *Fisa Activitatii Zilnice* ->*Evolutia consumului de combustibil pe mijloace auto* se poate genera detaliat evolutia consumului si a altor parametri din FAZ.

Report Designer - frtdcomb.frx - Page 1 - WizAplic2 -fisa auto zilnica (c)2003-2012 WizSoft SRL vers. 2.0.12a monopost

Page 1

-0-0
Evolutia stocului de combustibil pe mijloace auto
11-2012

Auto BV07DPX MANN
Lei km/ora: 5.00
Consum mediu km/ora: 19.00 %

Data	Contor Bord:		Km/Ore	Km/Ore Echiv.	Consum mediu	Pret Ora/Km	COMBUSTIBIL			ULEI		
	Plecare	Sosire					Rest inceput de luna:	Alimentat	Consumat	Rest	Motor	Transmisie
02.11.2012	4589	4602	13.00	18.30	19.00	5.00	90.00	9.78	105.22	0.00	0.00	0.00
03.11.2012	4602	4898	296.00	298.40	19.00	5.00	56.00	68.90	92.32	0.00	0.00	0.00
03.11.2012	4898	4925	27.00	26.80	19.00	5.00	100.00	104.12	88.20	0.00	0.00	0.00
			336.00	343.50			246.00	182.80	88.20	0.00	0.00	0.00

Cap VI.

Situatie venituri si cheltuieli.

Dupa finalizarea operarii tuturor documentelor primare pentru luna de lucru (FAZ, Piese samd).

Din meniul *Fisa Activitatii Zilnice* ->*Evidenta venituri si cheltuieli* se va apela formularul pentru generarea situatiilor privind veniturile si cheltuielile aferente activitatii de transport.

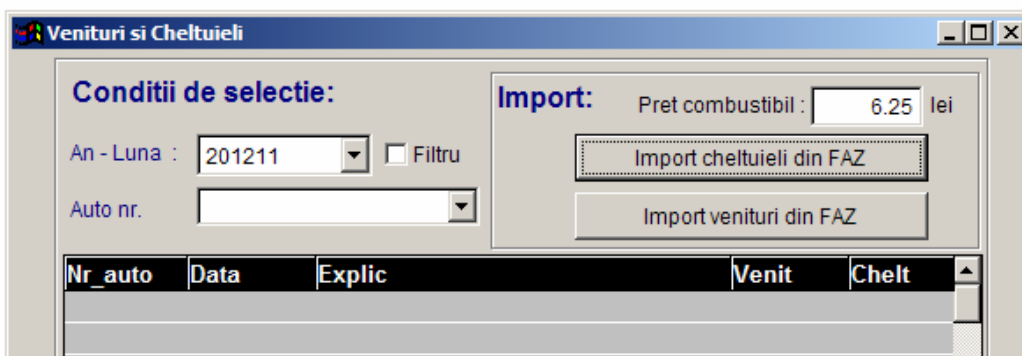
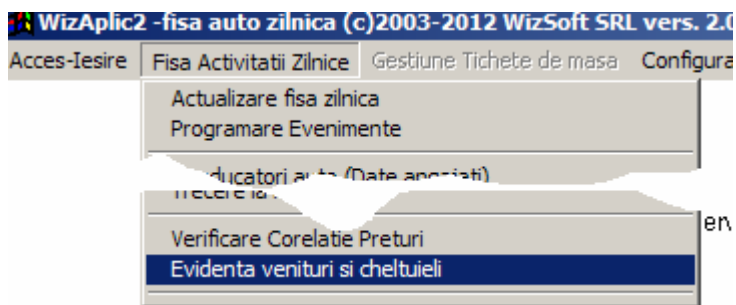

Se introduce pretul mediu al combustibilului si se apasa butonul [Import cheltuieli din FAZ]

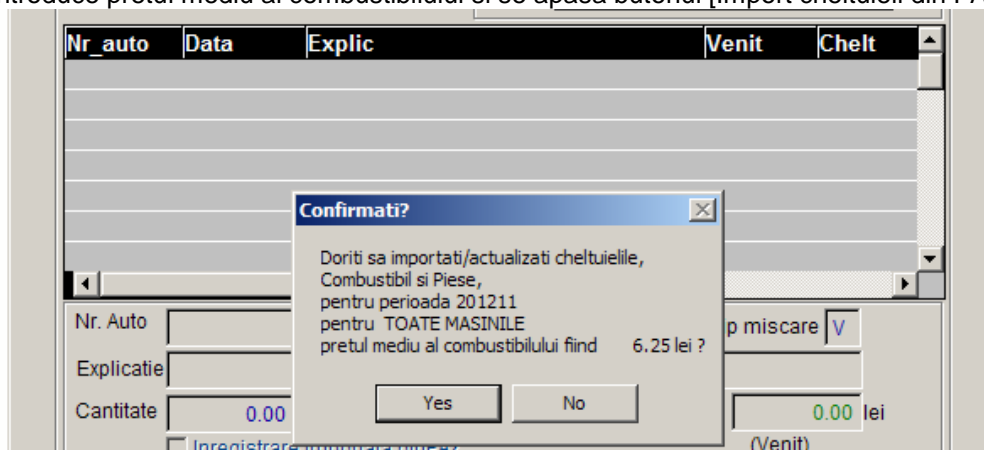

Se confirma importul.

Similar se importa veniturile.

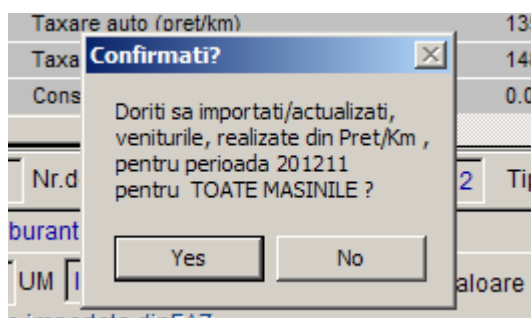

Se adauga veniturile si cheltuielile care nu au fost evidentiata in modulul de FAZ.

Venituri si Cheltuieli

Conditii de selectie:
 An - Luna : 201211 Filtru
 Auto nr. : TR1 TRACTOR U650

Import: Pret combustibil : 6.25 lei

Nr_auto	Data	Explic	Venit	Chelt
TR1	01.11.2012	Taxare auto (pret/km)	250.00	0.00
TR1	02.11.2012	Taxare auto (pret/km)	200.00	0.00
TR1	03.11.2012	Taxare auto (pret/km)	300.00	0.00
TR1	01.11.2012	Consum carburant	0.00	390.63
TR1	02.11.2012	Consum carburant	0.00	312.50
TR1	03.11.2012	Consum carburant	0.00	468.75

Nr. Auto: TR1 Nr.doc.: 145 Data: 01.11.2012 Tip miscare: V
 Explicatie: Inchiriere tractor catre client AgroFelix SRL
 Cantitate: 10.00 UM ore Pret: 68.00 lei Valoare: 680.00 lei (Venit)
 Inregistrare importata dinFAZ

Se selecteaza tipul de lista dorit si perioada si se apasa butonul [Listare] pentru generarea raportului.

TR1 03.11.2012 Taxare auto (pret/km) 300.00 0.00

Nr. Auto: TR1 Nr.doc.: 1 Data: 01.11.2012 Tip miscare: C
 Explicatie: Consum carburant
 Cantitate: 62.50 UM l Pret: 6.25 lei Valoare: 390.63 lei (Cheltuiala)
 Inregistrare importata dinFAZ

Listare:

Detaliat Auto-Tip-Explicatie-Data Luna selectata
 Detaliat Auto-Tip-Explicatie Cumulat pe anul selectat
 Centralizat Auto -Tip Cumulat pt.toti anii pana la an selectat

(c) Wiz Soft SRL Fagaras

Exemple de rapoarte:

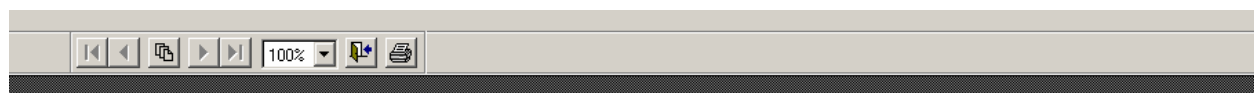

-0-0

Desfasurator venituri si cheltuieli pentru perioada: 11 2012

Auto: TR1 TRACTOR U650

_auto	Nr_doc	Data	Explicatie	Tip	Cantitate	Um	Pret	Valoare (Venit)	Valoare (Cheltuiala)	DIFERENTA Venit-Chelt	SYS
		101.11.2012	Consum carburant	C	62.50	l	6.25		390.63		Y
		202.11.2012	Consum carburant	C	50.00	l	6.25		312.50		Y
		303.11.2012	Consum carburant	C	75.00	l	6.25		468.75		Y
								Total:	0.00	1171.88	
	14501.11.2012		Inchiriere tractor catre client AgroFelix SRL	V	10.00	ore	68.00	680.00			N
								Total:	680.00	1171.88	
		101.11.2012	Taxare auto (pret/km)	V	5.00	km	50.00	250.00			Y
		202.11.2012	Taxare auto (pret/km)	V	4.00	km	50.00	200.00			Y
		303.11.2012	Taxare auto (pret/km)	V	6.00	km	50.00	300.00			Y
								Total:	750.00	1171.88	
								Total pe auto:	1430.00	1171.88	258.12
								Total general:	1430.00	1171.88	258.12

Centralizator pe auto, venituri si cheltuieli pentru perioada: 11 2012

Auto: TOATE

Nr_auto	Valoare (Venit)	Valoare (Cheltuiala)	DIFERENTA Venit-Cheltuieli
BV07DPK	1680.00	1142.51	537.49
BV10UPO	3126.25	1627.44	1498.81
TR1	1430.00	1171.88	258.12
Total general:	6236.25	3941.83	2294.42

Cap VII.

Schimbarea lunii de lucru

Periodic, la inchiderea de luna este necesar sa se initializeze o noua luna de lucru.

Pentru siguranta datelor dvs. inainte de aceasta operatiune, cat si periodic, se recomanda salvarea directorului unde se gaseste aplicatia (implicit C:\WizAplic) cu subdirectoarele sale pe CD .

Din meniul *Fisa Activitatii Zilnice* -> *Trecerea la luna noua* se acceseaza procedura pentru schimbarea lunii pentru care se lucreaza. Aplicatia solicita confirmarea operatiunii , schimba luna de lucru, initializeaza restul in rezervor si arhiveaza datele pentru luna de lucru.

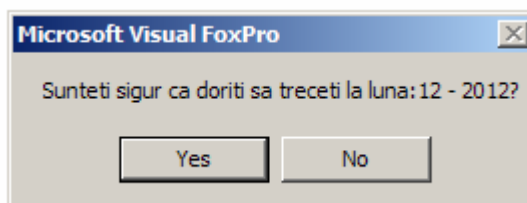

! ATENTIE ! Dupa confirmare nu mai puteti reveni la luna precedenta.

Cap VIII.

Alte operatiuni pentru intretinerea datelor.

Uneori la intreruperea alimentarii cu energie electrica a computerului pe care ruleaza WizAplic sau daca computerul este oprit fara a parasi aplicatia este necesara reindexarea bazei de date .

La pornirea aplicatiei, dupa ce s-a alocat accesul aveti posibilitatea apasand butonul [Reindexare date] sa efectuati operatiunea de reindexare .

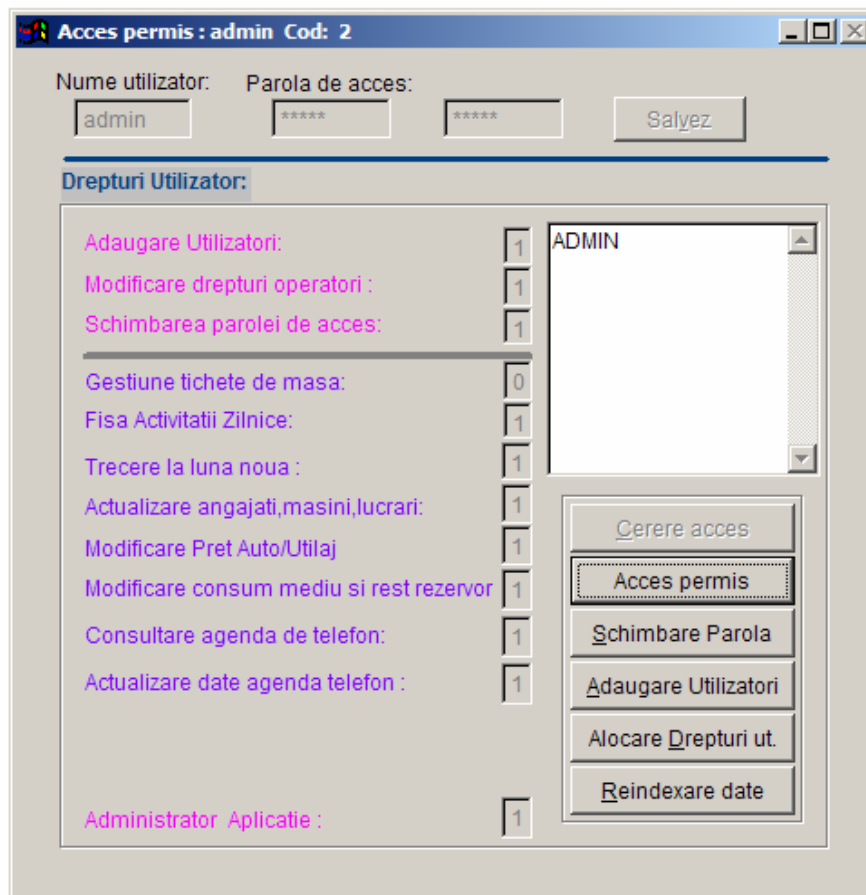

Pentru aplicatia de retea trebuie sa va asigurati ca nimeni nu foloseste aplicatia in momentul in care doriti sa efectuati aceasta operatiune.

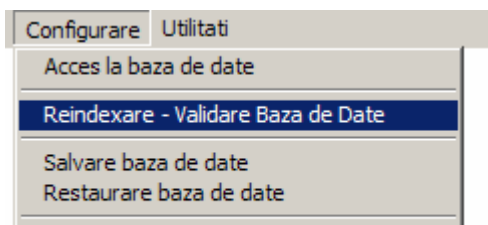

Salvare datelor se poate efectua din meniul *Configurare->Salvare baza de date* . Prin aceasta operatie baza de date este copiată in subdirectorul **SAV** al directorului aplicatiei (implicit C:\WizAplic). Aceasta salvare **NU VA PROTEJEAZA de virusii informatici , defecte HDD etc. de aceea se recomanda salvarea periodica a directorului unde se gaseste aplicatia (implicit C:\WizAplic2) cu subdirectoarele sale pe CD** .

Pentru orice lamuriri suplimentare va stam la dispozitie !

Telefon: 04766 272 237
Email : office@wiz-soft.ro
Web : <http://www.wiz-soft.ro>