

Instructiuni de utilizare a programului WizMCalatori

Program de evidenta a curselor si calatorilor pentru firmele de transport persoane (Vers. 1.0)

Cap I.

Accesul in aplicatie

1. Se ruleaza WizMCalatori.EXE din calea unde a fost instalat (C:\WIZMCALATORI\WizMCalatori.EXE)
2. Programul va cere identificarea pentru a permite accesul

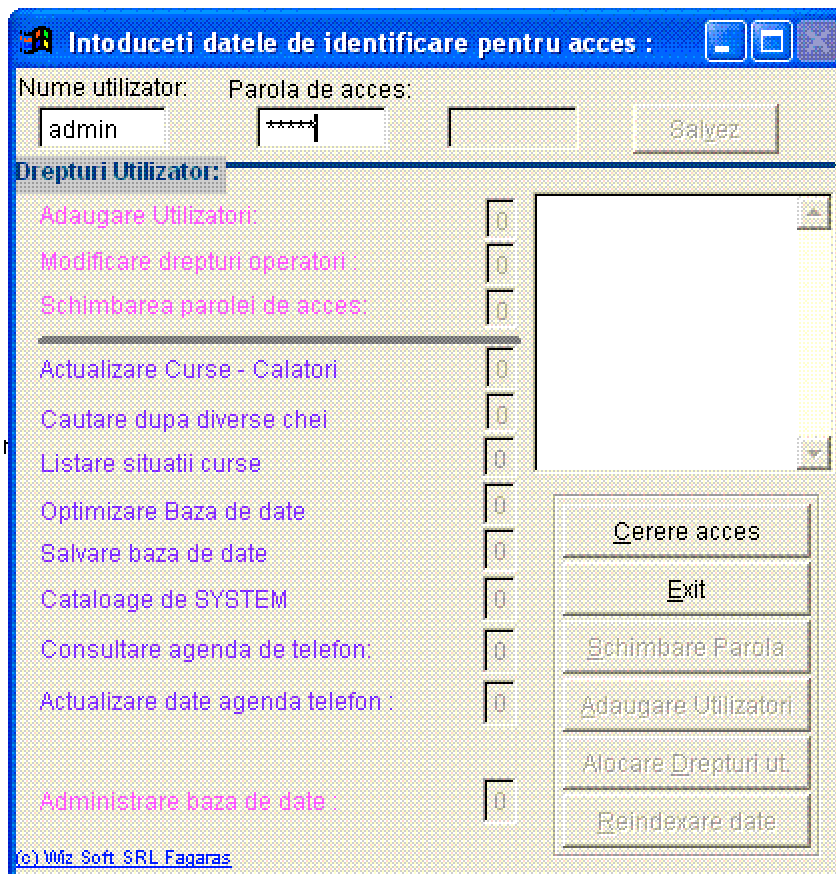

Initial se vor introduce Nume utilizator **ADMIN** si parola de acces **12345** .

Atentie : *Se recomanda schimbarea parolei inca de la prima utilizare.*

3. Se apasa butonul **Cerere acces** , si butonul **Exit** va deveni **Acces Permis**

In functie de gradul de acces vor fi active butoanele:

- **Schimbare Parola** – unde va puteti schimba parola (se cere reconfirmare)
- **Adaugare Utilizatori** – se pot adauga noi utilizatori (care initial primesc drepturile utilizatorului care i-a creat)
- **Alocare Drepturi ut.** – se pot configura drepturile de acces la resursele aplicatiei ale utilizatorilor
- **Reindexare date** – este o operatie de intretinere a bazei de date care se recomanda a fi efectuata periodic

4. Dupa apasarea butonului **Acces Permis** veti avea acces in aplicatie in functie de drepturile dvs. de acces.

Capl.

Configurarea pentru utilizare

! Foarte important pentru a putea utiliza corect aplicatia !

...este sa incarcati intai datele despre traseele pe care se desfasoara cursele, mijloace de transport si datele societatii ...

a) Pentru initializare si incarcarea datelor despre traseele pe care se desfasoara cursele se foloseste meniul *Actualizare date->Cataloage de SYSTEM->Catalog trasee [Plecari => Sosiri]*

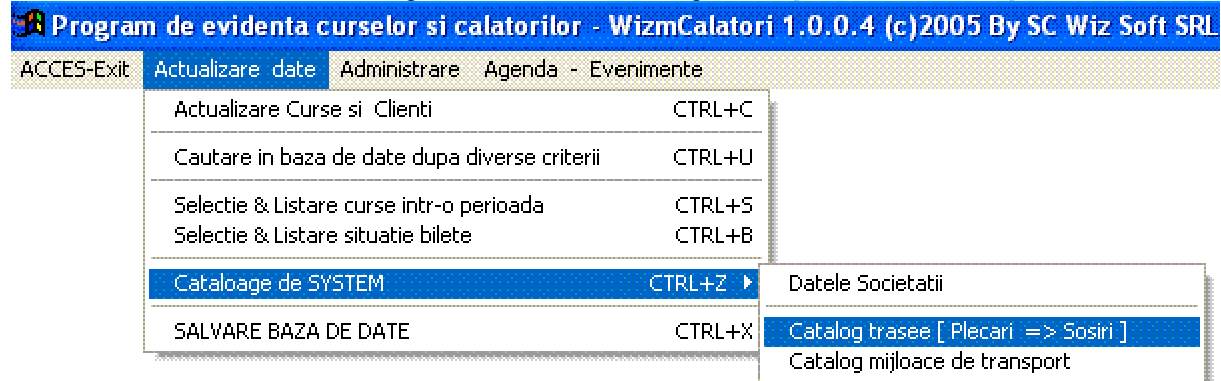

care apeleaza formularul pentru adaugare stergere date in catalogul de trasee.



Pentru a adauga un nou traseu se apasa butonul [**Adaugare**] se confirma ca se doreste adaugarea unui nou traseu , sistemul adauga in grid o pozitie iar dvs. va trebui sa modificati valorile din grid adaugand denumirea si sa apasati tasta Enter.

Pentru a modifica o denumire va pozitionati in grid pe denumire si o modificati.

Pentru a sterge un traseu va pozitionati in grid pe traseul dorit si apasati butonul [**Stergere**] apoi confirmati stergerea.

Atentie: Nu puteti sterge un traseu pentru care s-au incarcat curse .

b) Pentru initializare si incarcarea datelor despre mijloacele de transport se foloseste meniul *Actualizare date->Cataloage de SYSTEM->Catalog mijloace de transport* care apeleaza formularul pentru adaugare stergere date in catalogul de mijloace de transport .

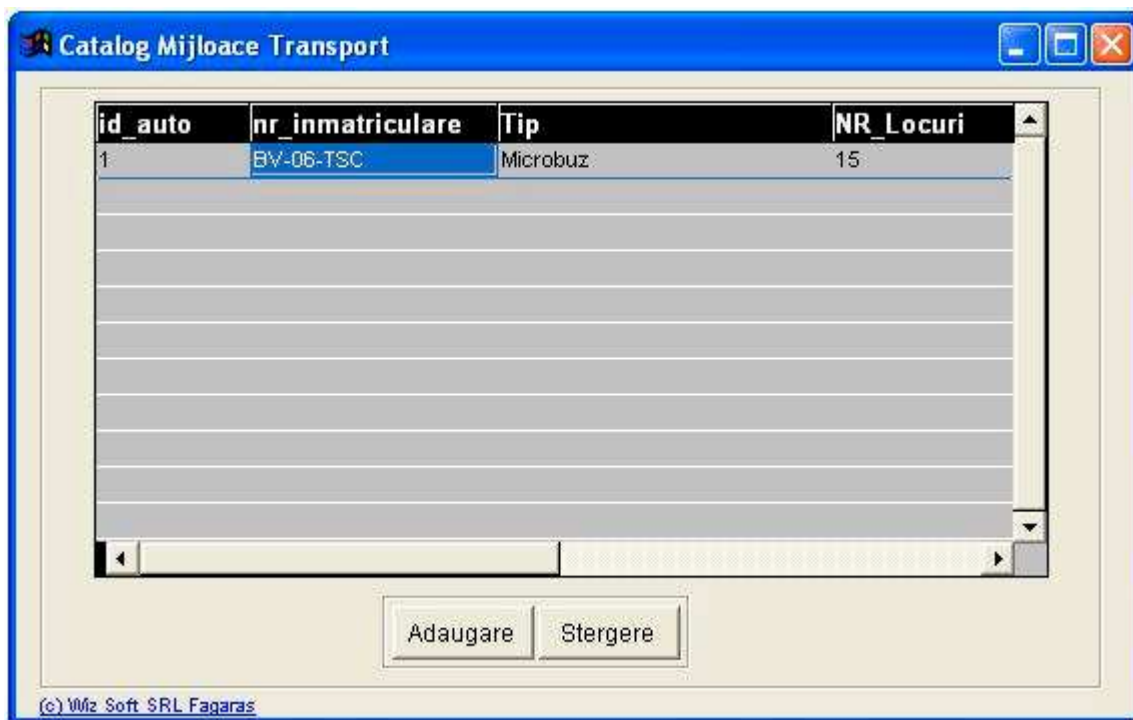

Pentru a adauga un nou autovehicol se apasa butonul [**Adaugare**] se confirma ca se doreste adaugarea unui nou autovehicol , sistemul adauga in grid o pozitie iar dvs. va trebui sa modificati valorile din grid adaugand numarul de inmatriculare, tipul , numarul de locuri sa apasati tasta Enter.

Pentru a modifica o inregistrare va pozitionati in grid si modificati valorile.

Pentru a sterge un autovehicol va pozitionati in grid pe autovehicolul dorit si apasati butonul [**Stergere**] apoi confirmati stergerea.

Atentie: Nu puteti sterge un autovehicol care este distribuit pe curse.

c) Pentru initializare si incarcarea datelor despre firma care utilizeaza aplicatia se foloseste meniul *Actualizare date->Cataloage de SYSTEM->Datele Societatii* care apeleaza formularul cu datele de identificare ale societatii.

Cod fisc. 0

Reg. Com. J08 0 0

Denumire

Nume

Prenume

Telefon

Email

Localitate FAGARAS

Judet

Strada

Nr 0

Cod_postal 0 Sector 0

Bloc Scara 0

Etaj 0 Ap

Se foloseste catalogul de nume si prenume
 Afiseaza Tool Tip (mod incepator)

Salvare si iesire

Se introduc datele de identificare se apasa butonul [**Salvare si iesire**]. Daca se bifeaza obtiunea *Se foloseste catalogul de nume si prenume* atunci toate numele si prenumele introduse vor fi memorate intr-un catalog si procesul introducerii va fi automatizat prin procedeul de autocompletare camp de nume si prenume.

Cap III.

Incarcarea datelor pentru Fisa Auto Zilnica

Se apeleaza din meniul *Actualizare date->Actualizare curse si clienti*

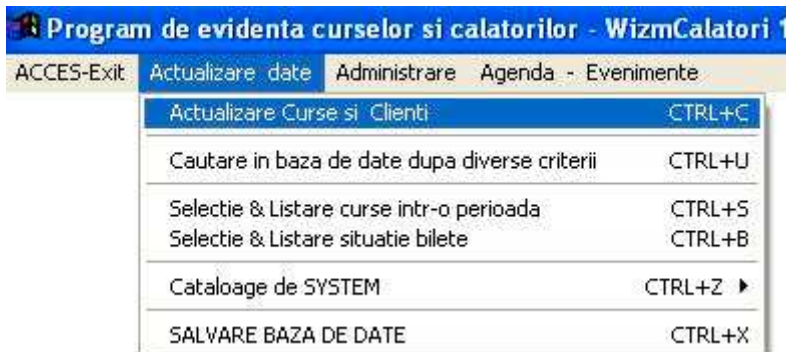

formularul de actualizare date despre curse calatori.

Se introduce data cursei si se alege cursa din combo-ul curselor disponibile in catalog.

Curse - Calatori

Data: [] Cursa: Fagaras - Milano Cursa Efectuata (inchisa) >>

Nume	Prenume	Serie	Nr_bilet	Valoare

Serie bilet [] Nr. bilet [] 0

Nume []

Prenume []

Se foloseste catalogul de nume si prenume

Cost bilet calatorie [] 0 Euro

Costul cursa [] 0 Euro

Iesire

Tabel cursa + valoare

Tabel insotire cursa

Doresc modificare raport

(c) Wiz Soft SRL Fagaras

Daca cursa nu exista in baza de date se solicita confirmarea pentru deschiderea unei noi curse.



, daca cursa exista deja ea va fi disponibila pentru modificare.

Dupa ce cursa a fost introdusa se pot aduga, modifica sau sterge pasagerii :



prin apasarea butoanelor corespunzatoare **[Adaugare]** **[Modificare]** **[Stergere]**

Prin apasarea butoanelor **[Adaugare]** **[Modificare]** campurile referitoare la pasageri devin editabile



Pentru fiecare pasager se introduce seria si numarul biletului de calatorie, numele si prenumele pasagerului, costul total al biletului si costul cursei curente.

Se apasa butonul **[Salvez]** si inregistrarea va fi adaugata sau dupa caz modificata.

Dupa ce toti pasagerii au fost introdusi prin apasarea butonului **[>>]** se pot introduce date suplimentare despre cursa , respectiv se poate alege mijlocul de transport cu care se efectueaza cursa, conducatorii auto .

Curse - Calatori

Data: 28.06.2006 Cursa: Milano - Fagaras Cursa Efectuata (inchisa) >>

Lista pasagerilor cursei Milano - Fagaras din 28.06.2006

Detalii suplimentare despre cursa:

Auto: 1 BV-06-TSC

Sofer 1 BV-06-TSC Microbuz 15

Sofer 2 BV-05-TDF Autocar 36

Sofer 3

Cursa Efectuata

Observatii

Inchide cursa Exit Stergere

(c) Wiz Soft SRL Fagaras

Dupa ce cursa a fost efectuada ea se inchide pentru a nu se mai putea face modificari asupra ei si mai poate fi redeschisa numai cu drepturi speciale.

Tot din formularul **Curse – calatori** se poate genera *Tabelul cursa + valoare* si *Tabel insotire cursa*

Se foloseste catalogul de nume si prenume

Cost bilet calatorie 190 Euro

Costul cursa 100 Euro

Tabel cursa + valoare

Tabel insotire cursa

Doresc modificare raport

(c) Wiz Soft SRL Fagaras

Cap IV. Interogarea bazei de date

Aplicatia WizMCalatori dispune de un instrument puternic pentru cautarea dupa diverse criterii si generarea de diverse rapoarte detaliate si centralizatoare privind incasarile, cusele intr-o perioada , pentru un anumit mijloc de transport.etc.

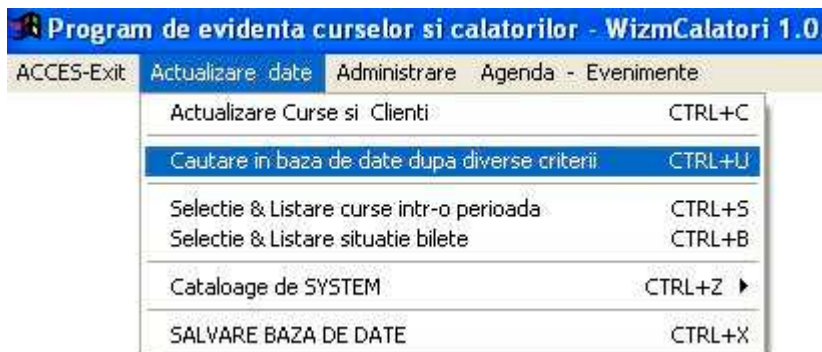

Din meniul *Actualizare date* -> *Cautare in baza de date dupa diverse criterii* se acceseaza formularul de cautare.

Selectii :

Data de la : .. pana ..

Nume: ..

Numar bilet de la 0 pana 0

Selecteaza!

Pasager in cursa Milano - Fagaras din 28.06.2006

Nume	Prenume	Serie	Nr bilet	Valoare
POPA	IOAN	BVTXD	98657423	100
ALBU	OVIDIU	BVTXD	98657424	100
POPESCU	VASILE	BVTXD	98657425	100

Pasager in cursa Milano - Fagaras din 28.06.2006

Nume POPA

Prenume IOAN

Serie bilet BVTXD

Nr. bilet 98657423 0

Cost bilet 190 Euro

Cost cursa 100 Euro

iesire

(c) Wiz Soft SRL Fagaras

Dupa ce se introduc criteriile de cautare se apasa butonul [**Selecteaza**] pentru identificarea inregistrarilor ce se supun criteriilor de cautare.

Similar se pot selecta date si genera liste cu situatia curselor si a biletelor pentru o anumita perioada in meniul *Actualizare date* -> *Selectie & Listare curse intr-o perioada* respectiv *Actualizare date* -> *Selectie & Listare situatie bilete* .

Cap V.

Alte operatiuni pentru intretinerea datelor.

Uneori la intreruperea alimentarii cu energie electrica a computerului pe care ruleaza WizMCalatori sau daca computerul este oprit fara a parasi aplicatia este necesara reindexarea bazei de date .

La pornirea aplicatiei, dupa ce s-a alocat accesul aveti posibilitatea apasand butonul [**Reindexare date**] sa efectuati operatiunea de reindexare .



O alta operatiune de optimizarea bazei de date, care se recomanda sa se efectueze periodic este obtiunea din meniul *Administrare* - > *Optimizare baza de date*

Salvare datelor se poate efectua din meniul *Actualizare date*->*SALVARE BAZA DE DATE* . Prin aceasta operatie baza de date este copiata in subdirectorul **SAV** al directorului aplicatiei (implicit C:\WizMCalatori). Aceasta salvare **NU VA PROTEJEAZA** de virusii informatici , defecte HDD etc. de aceea se recomanda salvarea periodica a directorului unde se gaseste aplicatia (implicit C:\WizMCalatori) cu subdirectoarele sale pe CD .

Pentru orice lamuriri suplimentare va stam la dispozitie !

Telefon: 0475 096 170

Email : office@wiz-soft.ro

Web : <http://www.wiz-soft.ro>